Comune di Palma di Montechiaro
Provincia di Agrigento

Deliberazione Commissario Straordinario

N° 9 del Registro Gen.
del 28.04.2017

OGGETTO : Approvazione Piano Triennale OO.PP. 2017/2019

ANNO 2017

L'anno duemiladiciassette, il giorno 28 del mese di APRILE alle ore 11,45 nella sua stanza, il Commissario Straordinario Dott. Antonino La Mattina ,nominato ad assumere i poteri del Consiglio Comunale con Decreto del Presidente della Regione Siciliana D.P.R. n. 522/GAB del 28/02/2017, con la partecipazione del Segretario Generale dott.ssa Concetta Giglia;

IL COMMISSARIO STRAORDINARIO

Assunti i poteri del Consiglio Comunale;

Visto L'O.R.EE.LL.;
Vista la L.r n. 10 del 30 aprile 1991;
Vista la legge 8 giugno 1990, n. 142, come recepita con legge regionale 11 dicembre 1991, n. 48;
Vista la Legge Regionale 3 dicembre 1991, n. 44;
Vista la l.r 7/92;
Vista la L.r n. 26/93 e successive modifiche ed integrazioni;
Vista la L.r. n. 30/2000
Esaminata l'allegata proposta formulata dal Responsabile del Settore U.T.C.
Visto il parere favorevole espresso dal Responsabile del Settore U.T.C. per quanto concerne la regolarità tecnica;
Visto il parere favorevole espresso dal Responsabile del Servizio Finanze per quanto concerne la regolarità contabile;
visto il parere favorevole espresso dal Collegio dei Revisori dei Conti ai sensi dell'art.89 del vigente regolamento di contabilità

DELIBERA

Di approvare l'allegata proposta che qui si intende integralmente trascritta.

Il Commissario Straordinario
dott. Antonino La Mattina

COMUNE DI PALMA DI MONTECHIARO
(Prov. di Agrigento)

PROPOSTA DI DELIBERAZIONE DEL CONSIGLIO COMUNALE

***OGGETTO*: Approvazione Piano triennale OO.PP. 2017/2019.**

Il Capo Settore U.T.C. Ing. Concetta Di Vincenzo

Premesso che:

l'art.6 della L.r. 12.07.2011 n.12 prevede che l'attività di realizzazione dei lavori di singolo importo superiore a €.100.000,00 si svolge sulla base di un programma triennale e dei suoi aggiornamenti annuali che le amministrazioni aggiudicatrici predispongono e approvano, nel rispetto dei documenti programmatori, già previsti dalla normativa vigente e della normativa urbanistica, unitamente all'elenco dei lavori da realizzare nell'anno stesso.

il comma 13 del suddetto art.6 prevede che i programmi triennali, i suoi aggiornamenti annuali e gli elenchi annuali dei lavori siano redatti sulla base di schemi-tipo emanati dall'Assessore regionale per le infrastrutture e la mobilità;

l'art.8, comma 1, del regolamento di esecuzione e attuazione della legge regionale n.12/2011, approvato con DPR n.13/20012, stabilisce che "... *fino alla definizione del nuovo schema tipo continua a trovare applicazione il D.A. Assessorato LL.PP. del 19 novembre 2009*".

secondo criteri concordati con il Commissario Straordinario, l'Ufficio ha predisposto la rielaborazione del programma Triennale delle OO.PP. per il triennio 2017/2019, come strumento per avviare una pianificazione efficace su tutto il territorio comunale, in coerenza con il Piano triennale 2016/2018 approvato con deliberazione consiliare n°76 del 2 dicembre 2016;

Dato atto che:

con determinazione commissariale n.5 del 15 marzo 2017 è stato approvato lo schema di Programma Triennale delle OO.PP. 2017/2019 predisposto dall'U.T.C. che contiene in totale n.60 opere;

ai sensi dell'art.6, comma 8, della L.r. 12.07.2011 n.12 lo schema di programma triennale adottato e l'elenco annuale è stato affisso nella sede del comune per 30 gg. consecutivi;

Visto:

il Programma Triennale delle OO.PP. 2017-2019, composto dai seguenti elaborati:

- relazione generale
- Scheda n.1- quadro delle risorse disponibili
- Scheda n.2- articolazione copertura finanziaria
- Scheda n.3- elenco annuale
- Scheda 2b elenco immobili da trasferire
- planimetria 1/10000 con la localizzazione di tutte le opere inserite nel programma;

la L.r. n.12 del 12 luglio 2011, art.6;

l'art.8 del D.P.R. n.13 del 31 gennaio 2012 , di esecuzione e di attuazione della L.r. n.12/2011

Previa acquisizione del parere dei Revisori dei Conti.

PROPONE

Al Commissario Straordinario comunale di approvare il Piano Triennale OO.PP. per il triennio 2016/2018, redatto ai sensi dell'art.6 della L.r.12/2011, composto da: relazione

generale, Scheda n.1- quadro delle risorse disponibili, Scheda n.2- articolazione della copertura finanziaria, scheda n.3- elenco annuale, Scheda 2b elenco immobili da trasferire, planimetria 1/10000 con la localizzazione di tutte le opere inserite nel programma;

Il Capo Settore UTC
Ing. Concetta Di Vincenzo

PARERE DEL RESPONSABILE DEL SERVIZIO INTERESSATO: U.T.C.
Esaminata la proposta in oggetto, per l'adozione della relativa deliberazione, ai sensi del 1° comma dell'art.53 della legge n° 142/90, come recepita con L.r.n° 48/91, e così come sostituito dall'art.12 della L.R. n.30/2000, si esprime parere favorevole in ordine alla sua regolarità tecnica.

*Data*_____

Il Responsabile U.T.C.
ing. Concetta Di Vincenzo

PARERE DEL RESPONSABILE DEL SERVIZIO DI RAGIONARIA
Esaminata la proposta in oggetto, per l'adozione della relativa deliberazione, ai sensi del 1° comma dell'art.53 della legge n° 142/90, recepita con L.R. n° 48/91 e così come sostituito dall'art.12 della L.R.n.30/2000, si esprime parere favorevole in ordine alla sua regolarità contabile.

*Data*_____

Il Responsabile del Servizio di ragioneria
Dott. Rosario Scrbo

Comune di Palma di Montechiaro
Settore IV Assetto del Territorio

SCHEMA DI PROGRAMMA TRIENNALE OPERE PUBBLICHE 2017/2019

OPERE PUBBLICHE PROGRAMMATE

RELAZIONE ILLUSTRATIVA

IL CAPO SETTORE UTC
ING. CONCETTA DI VINCENZO

COMUNE DI PALMA DI MONTECHIARO

IL PROGRAMMA TRIENNALE DEI LAVORI PUBBLICI

ANNI 2017 - 2019

R E L A Z I O N E G E N E R A L E

- Premessa

Lo schema di programma triennale, redatto ai sensi dell'art.6 della L.R. 12/2011, che accompagna la presente relazione, non fa altro che riprendere quanto formulato in coerenza con le previsioni e con lo stato di attuazione di quello adottato nel triennio antecedente tenendo conto dei mezzi finanziari di cui l'ente può disporre nel triennio di riferimento, individuando i progetti che verranno inseriti nell'elenco annuale.

Detto schema in uno con le schede che riepilogano il programma necessitano, comunque, di alcune precisazioni ed integrazioni che possano facilitarne la lettura e di altre specificazioni, per meglio rappresentare il programma triennale e le singole opere ivi inserite.

Si precisa che il Programma Triennale dei lavori pubblici, così come sintetizzato e stato definito secondo i nuovi schemi tipo approvati con l'ultimo D.A. n°14/OSS. del 10.08.2012.

Il Programma Triennale dei Lavori Pubblici ed il correlato "elenco annuale" sono stati redatti nel rispetto delle disposizioni dell'articolo 6 della L.R. 12/2011, nonché, degli articoli 7 e 8 del Regolamento approvato con D.P.R. 13/2012.
La programmazione deve contenere,ai sensi del comma 2-3-4 dell'art 6 della L.R. 12/2011,sinteticamente:

1) Il programma di manutenzione per ogni singola fattispecie di intervento.
2) Un ordine di priorità come segue, lavori di manutenzione;di recupero del patrimonio esistente;di completamento di lavori già iniziati;di progetti esecutivi già approvati;quelli con ricorso a capitali privati; debbono inoltre essere indicati i beni immobili pubblici che possono essere oggetto di alienazione, anche solo del diritto di superficie,previo esperimento di una gara.
3) Secondo il 2° comma dell'art.6 della L.R. 12/2011 è previsto anche che le Amministrazioni sono tenute ad individuare i bisogni da soddisfare con apporto di finanziamento privato,in genere project financing.

Il metodo di lavoro applicato e' stato sviluppato partendo dalla ricognizione del programma 2014-2016,approvato con delibera di Consiglio Comunale n° 76 del 02.12.2016

- L'analisi generale dei fabbisogni e delle risorse disponibili

In relazione alle disponibilità finanziarie previste nei documenti di programmazione economica, è stato costruito con il contributo del Settore Finanze il "quadro delle disponibilità finanziarie", poi riportato nello schema della tabella della scheda 2 sezione A, nella quale sono indicati, secondo le diverse provenienze, le somme complessivamente destinate all'attuazione del programma nonché gli accantonamenti obbligatori e quelli derivanti da circostanziate previsioni.

E' stata, infine, effettuata una ricognizione sull'attività di programmazione in corso rivolta alle opere inserite nell'elenco annuale mantenendo tutti quegli interventi non finanziati ma ancora in fase di programmazione ed eliminando quelli per il quale è stato concesso il finanziamento e in avanzata fase per la stipula dei relativi contratti con le ditte aggiudicatarie.

Un discorso a parte deve essere fatto per i lavori di manutenzione ordinaria e straordinaria per il quale c'è da includere il servizio di illuminazione pubblica. Per essi, seguendo la specifica disposizione contenuta nell'articolo 4 del D.A. 03 ottobre 2003, si è proceduto ad una loro proposizione all'interno del programma in maniera aggregata per ciascuna categoria di lavori di cui alla Tab. 2 del citato decreto. Infine per ogni categoria è stato compilato un elenco riepilogativo con i diversi interventi.

L'elenco annuale

Ai sensi dell'art.6 comma 6 della L.R. N°12/2011 l'inclusione di un lavoro nell'elenco annuale è subordinata alla preventiva approvazione di uno studio di fattibilità per i lavori di importo inferiore a 1 ml di Euro o della progettazione almeno preliminare per i lavori di importo superiore, salvo per i lavori di manutenzione per i quali è sufficiente l'indicazione degli interventi con una stima sommaria dei costi.
L'elenco annuale, vale a dire il documento che riporta le opere da realizzare esclusivamente nell'anno 2017 e/o di piu immediata attuazione. La normativa richiede l'indicazione dell'esatta fonte di finanziamento dell'opera, un'entrata che è pertanto contestualmente inserita negli stanziamenti di bilancio.
E' quello che, dovendo tenere presente la tempistica di esecuzione e gli strumenti di programmazione, presenta il maggior numero di informazioni e costituisce la base per il cosiddetto " Bilancio investimenti" nella parte della spesa del Bilancio .
Sono stati pertanto eliminati gli interventi già finanziati,con l'avvenuto espletamento delle procedure di gara e/o affidamento anche se non in esecuzione e sicuramente non realizzabili entro l'anno.
Nell'elenco annuale dei lavori, redatto secondo la scheda 3, sono indicati per ciascuna opera:

- il responsabile del procedimento ai sensi dell'artiolo 10 del DLgs.163/2006 e successive modificazioni;
  - l'ammontare delle risorse destinate all'esecuzione dei lavori,
  - il trimestre e l'anno previsti per l'effettivo utilizzo dell'opera (salvo per gli interventi aggregati);

Non è superfluo, comunque,porre l'accento sulla circostanza che i finanziamenti di questi interventi,subiscano i tempi di approvazione dei rispettivi organi di governo,spesso di gran lunga in ritardo rispetto al comune, con la conseguenza che l'iscrizione in bilancio può essere suscettibile di successivo perfezionamento.

- L'analisi finanziaria

1) *LE ENTRATE AVENTI DESTINAZIONE VINCOLATA PER LEGGE*
Si tratta di entrate che si rendono disponibili a seguito di erogazioni di contributi da parte dello Stato e della Regione e che pertanto, si trovano evidenziate nella parte delle entrate (titolo IV categoria II e III) del Bilancio dell'Ente.

2) LE ENTRATE ACQUISITE O ACQUISIBILI MEDIANTE CONTRAZIONE DI MUTUO

La voce raccoglie le entrate acquisite a seguito di contrazione di prestiti con istituti mutuanti. Questa forma di finanziamento ricomprende il totale della categoria 3 del titolo V dell'entrata.Riferendoci al nostro ente, allo stato attuale non interessa nessuna opera;
3) LE ENTRATE ACQUISITE O ACQUISIBILI MEDIANTE APPORTI DI CAPITALI PRIVATI.
Si tratta di entrate individuate per il finanziamento delle opere suscettibili di gestione economica. Ai sensi della normativa vigente, infatti, le Amministrazioni verificano la possibilità di fare ricorso all'affidamento in concessione di costruzione e gestione o a procedure di project financing (artt. da 37-bis (Promotore) a 37 quinquies (Società di progetto) della Legge 11 febbraio 1994, n. 109.
E' stata inserita l'opera di realizzazione del porticciolo turistico a Marina di Palma attraverso Projet Financing e le opere di urbanizzione e recinzione dell'ampliamento a sud del Cimitero Comunale con finanziamento tramite l'istituto previsto dall'art.1348 del C.C. "Vendita di cosa futura".
4) LE ENTRATE ACQUISITE O ACQUISIBILI MEDIANTE TRASFERIMENTO DI IMMOBILI
Si tratta di previsioni d'entrate ottenute dall'alienazione di beni immobili ai sensi dell'art. 19, comma 5-ter della Legge 11 febbraio 1994, n. 109, nonché quelle acquisibili ai sensi dell'art.3 del D.L. N°310/90 convertito con modificazioni dalla L.403/90 e s.m.i.

Riferendoci al nostro ente, allo stato attuale detta voce inserita in bilancio nel piano delle alienazioni approvato dal Consiglio Comunale con Deliberazione n°52/2012 non interessa alcuna opera;

5) STANZIAMENTI DI BILANCIO.

Si tratta di una soluzione residuale di acquisizione di risorse per il finanziamento delle Opere pubbliche.

Riferendoci al nostro Ente detta voce risulta pari a € 400.000,00 e fa riferimento sempre per l'anno 2015 ai fondi del bilancio comunale, compatibilmente al gettito legato agli introiti da OO.UU. Per i lavori di manutenzione ordinaria e straordinaria di: viabilità urbana ed extraurbana, servizi in rete ,edifici comunali e illuminazione pubblica.

6) ALTRE DISPONIBILITÀ FINANZIARIE NON COMPRESE NEI PRECEDENTI CASI

Si tratta di una soluzione residuale introdotta in modo generico da parte del legislatore. Riferendoci agli Enti locali essa viene a ricomprendere rientri da economie sugli stanziamenti non vincolati, rientri derivanti da residui dell'anno precedente, ecc. Ma soprattutto riepiloga i finanziamenti provenienti da diverse fonti ma che non transitano dal bilancio comunale
Riferendoci al nostro Ente detta voce non interessa nessuna opera.

- Relazione con gli strumenti di programmazione

per quanto attiene alla relazione del Piano con gli altri strumenti di programmazione è stato tenuto conto sia dello sviluppo economico che di quello socio / culturale della comunità cui detto programma si rivolge;n particolare nel Programma sono inseriti :

1 ***Interventi volti alla riqualificazione ed il restauro del Centro Storico, per dare concreta attuazione alle finalità previste dall'art.74 della L.R. 15/1993 e degli artt.124, 125 e 126 della L.R.25/1993.***

Per il Centro Storico sono previsti infatti degli interventi rivolti alla riqualificazione di edifici destinati a servizi pubblici (riqualificazione urbana asse Via Turati, P.zza Provenzani, P.zza Vittorio Emanuele e Giuseppe Tomasi - ristrutturazione e sistemazione di P.zza Matteotti - riqualificazione di P.zza Aquilino).

2. ***Interventi volti a migliorare la viabilità cittadina***

Il Programma, si propone il miglioramento delle condizioni di traffico attraverso la sistemazione e manutenzione della viabilità sia interna sia esterna,nonché la realizzazione di una importante dorsale viaria cittadina che bypasserà il traffico delle vie cittadine in direzione alternative.

La mancanza di una viabilità alternativa aggraverebbe le già precarie condizioni di quella esistente. Oltre alla viabilità interna, sono state previste opere per il miglioramento delle infrastrutture di comunicazione a servizio dell'agricoltura mediante l'inserimento di progetti per la realizzazione di strade di penetrazione agricola - strada collegamento Balate S. Domenica –trasformazione in rotabile strada Cassarino-Mandranova;

3. ***Interventi volti al miglioramento ed alla razionalizzazione delle reti idriche nonché al potenziamento delle opere di captazione ed adduzione;***

Grande importanza nel presente programma triennale è stata data all'implementazione delle reti esistenti oltre agli interventi di manutenzione ordinaria e straordinaria, e ciò anche in relazione alla predetta L.R. 7/2002 che, innovando la precedente normativa, prescrive l'inserimento nel programma anche delle opere di manutenzione straordinaria.

4. ***Interventi volti al recupero e valorizzazione dei beni monumentali paesaggistici;***

Nel presente piano programma triennale delle opere pubbliche è stata rivolta grande attenzione al recupero ed alla valorizzazione dei beni monumentali e paesaggistici presenti in tutto il territorio comunale per un rilancio dell'economia. Sono state inserite le seguenti opere: completamento del Castello Chiaramontano e sistemazione naturalistica delle aree pertinenziali - sistemazione delle infrastrutture minori connesso alla fruizione

del castello con la sistemazione della strada di accesso, la creazione di adeguato parcheggio e la illuminazione delle suddette aree - acquisizione e recupero della Torre S.Carlo e delle aree di pertinenza con relative infrastrutture minori per la fruizione dei beni monumentali - recupero dell'eremo del Monte Calvario - risanamento e recupero ambientale Marina di Palma.

5. ***Interventi rivolti alla realizzazione di opere mirate alla difesa del centro abitato nelle aree sottoposte a vincolo idrogeologico;***
Il presente piano triennale delle opere pubbliche vede inserite, tra l'altro, una serie di opere mirate alla recessione del vincolo di dissesto idrogeologico imposto con D.A. 298/41 del 04/07/2000 aggiornato con D.A. 543 del 25/07/2002 a tal proposito, esistendo nel parco progetti uno studio di rinaturalizzazione del centro abitato il cui elevato importo lo rende di difficile inserimento nelle programmazioni dei finanziamenti delle opere pubbliche - Completamento canale di gronda. Allo scopo di poter rendere attuabili tali importanti opere si è proceduto, in adempimento alle disposizioni impartite dall'A.C. alla suddivisione del progetto in stralci funzionali con particolare attenzione a quelle sottoposte a vincolo di dissesto. Oltre a tale progetto è stato inserito nel piano triennale il progetto esecutivo del consolidamento del costone roccioso di piazza Mazzini stralciandolo da un generale che prevedeva anche la realizzazione della strada che sarà oggetto di specifica richiesta di inserimento nella programmazione di Agenda 2000.

6. ***Interventi per il completamento di opere incompiute per l'aumento della dotazione comunale di nuovi plessi scolastici***
A tali opere fanno da corredo l'inserimento nel piano triennale di opere di manutenzione straordinaria del plesso DIAZ, Arena delle Rose, nonché la previsione di dotare la scuola media Tomasi di una palestra coperta, manutenzione straordinaria Guazzelli - Livatino, Milani e Cangiamila;

7. ***Interventi per il completamento delle opere di urbanizzazione nel centro abitato***
In particolare si prevede di dare compiutezza di attuazione delle opere di completamento di tutte le urbanizzazioni che interessano il centro abitato, con l'aggiornamento del progetto esecutivo relativo alle opere di urbanizzazione della zona ex Stazione ad integrazione del programma d'intervento previsto nel "contratto di quartiere II" in corso di esecuzione; urbanizzazioni interne al centro abitato,a monte di via Anapo- acque bianche a Sud-Est Vill.Giordano via Togliatti strada vicinale scalo capreria e marina urbanizzazioni di via A.Volta;

- Eventuali vincoli o opportunità che possono influire nell'attuazione del programma . Parte del territorio è stato oggetto di apposizione di vincolo ai sensi del Decreto Assessoriale 298/41 del 04/07/2000 per rischio R4 (alto rischio idrogeologico) e quindi una consistente porzione del centro abitato è soggetta a tale vincolo di inedificabilità oltre a sottostare ad un costante rischio. Nella programmazione è stata prevista la realizzazione dei lavori di messa in sicurezza e rispristino del versante in frana di c.da Ciotta-Facciomare nonché di alcune significative opere di naturalizzazione che hanno lo scopo di eliminare i rischi legati a problemi idrogeologici, propedeutici alla eliminazione del vincolo stesso.

- Procedura per l'approvazione del programma

Precisato quanto sopra, lo schema di PROGRAMMA TRIENNALE 2016 - 2018, risulta costituito dalle Schede 1-2n-2B-3N secondo lo schema del D.A. n°14/OSS le cui caratteristiche e finalità sono di seguito riportate:

La **scheda 1**" *Quadro delle risorse disponibili*" indica, secondo le diverse provenienze, le somme complessivamente destinate all'attuazione del programma, nonché gli accantonamenti obbligatori e quelli derivanti da circonbstanziate previsioni.
La **scheda 2 bis** " Articolazione della copertura finanziaria", riporta, in riferimento all'intero arco temporale di validità del programma 2017-2019, l'elenco di tutti i lavori, la localizzazione dell'intervento, la stima dei costi,la tipologia e la categoria recate nelle tabelle 1-2, gli apporti di capitale privato indicati nella tabella 3;

ad ogni intervento sono associati:
- un numero progressivo da 1 a N, a partire dalle opere del primo anno;
- un codice interno attribuito dall'Amministrazione, lasciato intenzionalmente vuoto come da possibilità indicata nel Decreto;
- Codice Istat, tipologia e categoria;
elenco dei lavori per settori / categoria con relativa priorità
La **scheda 2B " elenco degli immobili da trasferire ex art.19,c.16 L.109/94 nel testo coordinato con la Legge Regionale n°7/02 e succ. mod.ed integrazioni, che contempla eventuali entrate ottenute dall'alienazione dei beni immobili ai sensi dell'art.19 c.5-ter e comma 16 della predetta legge 109/94, nonche quelle acquisibili ai sensi dell'art. 3 del D.L. 31.10.90 n°310, convertito con modificazioni dalla L.n°403/90 e s.m ed integrazioni.**
Inoltre sono riportati, in apposite schede, i singoli lavori, con l'indicazione dei principali dati ricavati dalle schede e con l'aggiunta di altri dati e notizie per poter avere un quadro completo e chiaro di ogni opera. Il programma dovrà essere adottato da parte della Giunta Municipale e successivamente pubblicato con deposito all'albo pretorio per 30 gg consecutivi ai sensi dell'art.5 del D. A. N°14/oss.

Trascorso il periodo di pubblicazione all'Albo Pretorio dell'Ente ed esaminate le eventuali considerazioni ed osservazioni, il programma potrà essere sottoposto alla definitiva approvazione da parte del Consiglio Comunale, unitamente al Bilancio di previsione 2017

CONCLUSIONI . L'articolato del Piano Triennale delle opere pubbliche, nella consapevolezza che rappresenta il più alto momento di programmazione della Pubblica Amministrazione ha attenzionato tutti gli aspetti socio economici mirati ad uno sviluppo del comune, al conseguimento di una migliore dotazione di infrastrutture di cui la collettività è stata per tanto tempo privata. Nella sua stesura si è tenuto conto delle opportunità di finanziamento della programmazione fatta nell'ambito del P.O. FESR SCM 2007-13 Sicilia,alle previsioni d'intervento della L.n°98/2013 (Decreto del fare) per l'edilizia scolastica e dal Bando pubblicato sulla GURS n° 41/2013 di cui al DDG 3689/2013 in attuazione Delibera CIPE 79/2012.nonchè l'opportunità del Patto dei Sindaci per l'energia, in sintonia con le politiche di abbattimento delle emissioni in atmosfera di (CO2), attraverso gli strumenti a disposizione delle pubbliche amministrazioni FTT-EPC e MEPA per realizzare progetti di efficientamento energetico, che allo stato sembrano rappresentare, viste le condizioni di bilancio in cui versa la Regione Siciliana, le uniche certe opportunità di realizzazione di opere ritenute "strategiche" dall'A.C. per il raggiungimento degli obiettivi programmatici.

Allegati:Costituiscono parte integrante del presente Programma:

- la presente Relazione Illustrativa;
- schede 1-2-2 Bis -3;
- Planimetria degli interventi scala 1:10.000

Il Capo Settore UTC
ING.CONCETTA DI VINCENZO

SCHEDA 1 : PROGRAMMA TRIENNALE DELLE OPERE PUBBLICHE 2017/2019
DELL'AMMINISTRAZIONE DI PALMA DI MONTECHIARO
QUADRO DELLE RISORSE DISPONIBILI - **Scheda 1**

RISORSE DISPONIBILI	Arco temporale di validità del Programma			
	Disponibilità finanziaria Primo anno	Disponibilità finanziaria Secondo anno	Disponibilità finanziaria Terzo anno	Importo totale
Entrate aventi destinazione vincolata per legge - trasferimenti dello stato	€ 1.897.232,00	€ 6.446.451,00	€ 3.680.085,00	€ 12.023.768,00
Entrate aventi destinazione vincolata per legge - trasferimenti regione	€ 11.732.491,49	€ 58.985.175,16	€ 61.653.097,77	€ 132.370.764,42
Entrate acquisite medinate contrazione di mutuo				€ -
Entrate acquisite mediante apporti di capitali da altri	€ 5.736.415,00	€ 14.555.918,72	€ 14.778.950,00	€ 35.071.283,72
Trasferimento di immobili art. 53 commi 6-7 D.Lgs n.163/2006				
Stanziamenti di bilancio				
Altro :				
TOTALI				

Il Responsabile del programma

Ing.Concetta Di Vincenzo

SCHEDA 2 : PROGRAMMA TRIENNALE DELLE OPERE PUBBLICHE 2017/2019
DELL'AMMINISTRAZIONE DI PALMA DI MONTECHIARO
Articolazione della copertura finanziaria **Anno 2017/2019 - SCHEDA 2**

N.progr	Cod.Int.Amm.ne	Codice ISTAT			Tipologia	Categoria	DESCRIZIONE DELL'INTERVENTO	STIMA DEI COSTI DEL PROGRAMMA				Cessione immobili	Apporto di capitale privato	
		Reg.	Prov.	Com				Primo anno	Secondo anno	Terzo anno	Totale	S/N	Importo	Tipologia
1		8	40	27	1	A02/15	Rifacimento rete idrica centro antico zona valle C.so Odierna	€ 370.000,00	€ 1.665.000,00	€ 1.665.000,00	€ 3.700.000,00	N		
2		8	40	27	7	A02/15	Progetto Manutenzione e pulitura canale di gronda finalizzato alla mitigazione del rischio idrogeologico di esondazione	€ 650.000,00			€ 650.000,00	N		
3		8	40	27	8	A01/01	Completamento del programma in ambito urbano Contratto di Quartiere II Stazione-Pizzillo	€ 2.555.000,00			€ 2.555.000,00	N		
4		8	40	27	99	A02/05	Lavori di messa in sicurezza e ripristino del versante in frana di c.da Ciotta-Facciomare	€ 700.000,00	€ 1.900.000,00	€ 1.900.000,00	€ 4.500.000,00	N		
5		8	40	27	1	A05/9	Ampliamento a sud del cimitero	€ 715.415,00			€ 715.415,00	N		
6		8	40	27	1	A05/12	Realizzazione campo sportivo polivalente coperto (PON sicurezza)	€ 644.610,00			€ 644.610,00	N		
7		8	40	27	4	A05/6	Ristrutturazione asilo nido Brodolini	€ 150.000,00			€ 150.000,00	N		
8		8	40	27	6	E10/99	Manutenzione ordinaria edifici comunali,strade rete idrica-fognaria, rete pubblica illuminazione	€ 400.000,00			€ 400.000,00	N		
9		8	40	27	9	A03/6	Efficientamento energetico e obiettivi comunitari per la riduzione dell'emissione in atmosfera conversione impianto pubblica illuminazione e ampliamento centro urbano e frazioni	€ 150.000,00	€ 1.536.000,00	€ 1.536.000,00	€ 3.222.000,00	N		
10		8	40	27	3	A01/1	Riqualificazione urbana dell'asse viario di via Turati, Piazze:Provenzani, Vittorio Emanuele, Giulio Tomasi e recupero del Palazzo Ducale	€ 105.292,49	€ 473.816,13	€ 473.816,13	€ 1.052.924,75	N		
11		8	40	27	1	A05/11	Costruzione nuovi loculi nel cimitero comunale progetto generale 2° stralcio	€ 267.873,00			€ 267.873,00	N		
12		8	40	27	8	A01/01	Opere di urbanizzazione primaria di completamento del Contratto di Quartiere "Pizzillo-Stazione"		€ 3.680.085,00	€ 3.680.085,00	€ 6.201.435,44	N		
13		8	40	27	8	A01/01	Completamento vicinale Madonna Alotto ultimo tratto		€ 500.000,00		€ 500.000,00	N		

N.prog r	Cod.Int. Amm.ne	Codice ISTAT			Tipologia	Categoria	DESCRIZIONE DELL'INTERVENTO	STIMA DEI COSTI DEL PROGRAMMA				Cessione immobili	Apporto di capitale privato	
		Reg.	Prov.	Com				Primo anno	Secondo anno	Terzo anno	Totale	S/N	Importo	Tipologia
14		8	40	27	7	A05/08	Trasformazione del tetto piano con copertura a falde rifacimento parziale dei prospetti, sostituzione infissi esterni, scuola elementare II Circolo "Arena delle Rose"		€ 687.296,00		€ 687.296,00	N		
15		8	40	27	7	A05/08	Ristrutturazione della copertura a falde esistente e sostituzione del controsoffitto in legno con solaio in latero-cemento Scuola Elementare "Pirandello"		€ 628.070,00		€ 628.070,00	N		
16		8	40	27	7	E10/99	Manutenzione straordinaria per il recupero di un fabbricato comunale da adibire a C.O.C. (centro operativo comunale) di Protezione Civile, nonché Casa del Volontario nel Comune di Palma di Montechiaro Progetto Finanza		€ 491.232,00		€ 491.232,00	N		
17		8	40	27	4	A05/08	Ristrutturazione plesso Diaz(Isabella Tomasi)		€ 1.259.628,00		€ 1.259.628,00	N		
18		8	40	27	1	A05/12	Realizzazione di un campetto polivalente comunale al servizio della scuola media statale G.Tomasi di Lampedusa		€ 617.512,00		€ 617.512,00	N		
19		8	40	27	99	A04/37	Lavori di difesa a mare e riqualificazione del molo Foraneo a Marina di Palma		€ 3.214.974,00		€ 3.214.974,00	S		
20	N.O.	8	40	27	7	A05/08	Trasformazione del tetto piano della Scuola media statale Tomasi di Lampedusa in tetto a falde		€ 393.800,00		€ 393.800,00	N		
21		8	40	27	7	A05/08	Manutenzione della copertura degli istituti comprensivi "Don Lorenzo Milani"- "Cangiamila " plessi Milani e Firriatu		€ 119.200,00		€ 119.200,00	N		
22		8	40	27	7	A05/08	Manutenzione straordinaria scuola Guazzelli Livatino		€ 500.000,00		€ 500.000,00	N		
23		8	40	27	99	A02/11	Riduzione emissione CO2 e aumento del livello di efficienza energetica (isolamento edifici comunali)		€ 2.241.000,00		€ 2.241.000,00	N		
24		8	40	27	7	A05/08	Rifacimento manto impermeabile copertura palestra istituto "Comprensivo Don Lorenzo Milani"		€ 89.622,00		€ 89.622,00	N		

N.progr	Cod.Int.Amm.ne	Codice ISTAT			Tipologia	Categoria	DESCRIZIONE DELL'INTERVENTO	STIMA DEI COSTI DEL PROGRAMMA				Cessione immobili	Apporto di capitale privato	
		Reg.	Prov.	Com.				Primo anno	Secondo anno	Terzo anno	Totale	S/N	Importo	Tipologia
25		8	40	27	7	A05/08	Sistemazione esterna Plesso Scolastico "De Amicis" sito in via Roma		€ 451.000,00		€ 451.000,00	N		
26		8	40	27	1	A01/01	Sistemazione delle vie d'accesso, realizzazione di parcheggi e opere per migliorare la fruizione delle spiagge		€ 850.000,00		€ 850.000,00	N		
27		8	40	27	8	E10/99	Completamento impianto di pubblica illuminazione Marina di Palma - Capreria Castello		€ 2.624.000,00		€ 2.624.000,00	N		
28		8	40	27	1	A03/06	Realizzazione degli impianti fotovoltaici negli edifici comunali		€ 1.000.000,00		€ 1.000.000,00	N		
29		8	40	27	99	A05/37	Riqualificazione e completamento urbanizzazioni Lungomare di Marina di Palma		€ 1.892.750,46	€ 1.892.750,46	€ 3.785.500,92	N		
30		8	40	27	3	A02/11	Messa in sicurezza di emergenza del sito "Ex discarica comunale di c.da Ragusetta"			€ 470.430,00	€ 470.430,00	N		
31		8	40	27	4	A05/09	Lavori di sistemazione e ristrutturazione P.zza Matteotti-Stralcio del progetto esecutivo per il completamento e recupero funzionale del Cine-Teatro Chiaramonte		€ 600.000,00	€ 600.000,00	€ 1.200.000,00	N		
32		8	40	27	8	E10/99	Completamento delle urbanizzazioni a monte di via Anapo			€ 500.000,00	€ 500.000,00	N		
33		8	40	27	1	A01/01	Trasformazione in rotabile della strada Celona-Scarfajazzo		€ 965.000,00	€ 965.000,00	€ 1.930.000,00	N		
34		8	40	27	1	A04/13	Realizzazione del mercato degli agricoltori			€ 139.451,86	€ 139.451,86	N		
35		8	40	27	8	A05/12	Completamento 2° lotto campo sportivo		€ 1.499.301,57	€ 1.499.301,57	€ 2.998.603,15	N		
36		8	40	27	9	A05/09	Contratto di quartiere "Salvinus"		€ 3.999.998,50	€ 3.999.998,50	€ 7.999.997,00	N		
37		8	40	27	1	A01/1	Completamento urbanizzazione primaria aree centro urbano		€ 3.624.900,00	€ 3.624.900,00	€ 7.249.800,00	N		
38		8	40	27	1	A01/01	Realizzazione p.zza, parcheggi e bus terminal in C.da Orti			€ 1.000.000,00	€ 1.000.000,00	N		

N.progr	Cod.Int. Amm.ne	Codice ISTAT			Tipologia	Categoria	DESCRIZIONE DELL'INTERVENTO	STIMA DEI COSTI DEL PROGRAMMA				Cessione immobili	Apporto di capitale privato	
		Reg.	Prov.	Com.				Primo anno	Secondo anno	Terzo anno	Totale	S/N	Importo	Tipologia
39		8	40	27	3	A01/01	Realizzazione di un porticciolo turistico a Marina di Palma attraverso project financing		€ 4.000.000,00	€ 4.000.000,00	€ 8.000.000,00	N		
40		8	40	27	5	A05/11	Completamento e restauro del Castello e aree di pertinenza		€ 750.000,00	€ 750.000,00	€ 1.500.000,00	N		
41		8	40	27	4	A02/15	Revisione generale della funzionalità ed adeguamento della rete urbana delle acque bianche		€ 750.000,00	€ 750.000,00	€ 1.500.000,00	N		
42		8	40	27	99	A02/05	Progetto per la sistemazione, salvaguardia, consolidamento e recupero ambientale del versante a sud di P.zza Mazzini completamento relativo alla viabilità strategica di protezione civile		€ 950.000,00	€ 950.000,00	€ 1.900.000,00	N		
43		8	40	27	4	A05/08	Lavori di incremento della sicurezza e abbattimento delle barriere architettoniche negli edifici scolastici pubblici di istruzione secondaria del comune di Palma Montechiaro (Scuola Tomasi-Milani)		€ 350.000,00		€ 350.000,00	N		
44		8	40	27	1	A02/15	Completamento fognature centro abitato e rifacimento tratti fatiscenti nel centro storico		€ 550.000,00		€ 550.000,00	N		
45		8	40	27	1	A02/15	Collegamento acque bianche a sud dell'abitato		€ 300.000,00		€ 300.000,00	N		
46		8	40	27	8	A05/08	Completamento e sistemazione funzionale palazzo municipale e climatizzazione		€ 450.000,00	€ 450.000,00	€ 900.000,00	N		
47		8	40	27	4	A01/01	Strada di collegamento Balate - S.Domenica		€ 350.000,00	€ 350.000,00	€ 700.000,00	N		
48		8	40	27	7	A02/11	Manutenzione straordinaria impianto di depurazione			€ 500.000,00	€ 500.000,00	N		

N.progr	Cod.int. Amm.ne	Codice ISTAT			Tipologia	Categoria	DESCRIZIONE DELL'INTERVENTO	STIMA DEI COSTI DEL PROGRAMMA				Cessione immobili	Apporto di capitale privato	
		Reg.	Prov.	Com.				Primo anno	Secondo anno	Terzo anno	Totale	S/N	Importo	Tipologia
49		8	40	27	99	A01/01	Riqualificazione urbana asse C.so Odierna e traverse		€ 750.000,00	€ 750.000,00	€ 1.500.000,00	N		
50		8	40	27	7	A01/1	Raccolta delle acque bianche e sistemazione dei vialetti cimitero comunale		€ 750.000,00	€ 750.000,00	€ 1.500.000,00	N		
51		8	40	27	8	A01/01	Completamento rete idrica Capreria- S.Domenica - Castello			€ 441.000,00	€ 441.000,00	N		
52		8	40	27	7	A01/01	Sistemazione Piazza Domenico Aquilino			€ 441.000,00	€ 441.000,00	N		
53		8	40	27	8	A01/01	Completamento urbanizzazione primarie centro abitato		€ 800.000,00	€ 800.000,00	€ 1.600.000,00	N		
54		8	40	27	1	A05/08	Progetto per creazione di un incubatore sociale da realizzare in una parte dell'edificio ex Opera Pia "Sillitti"			€ 499.245,00	€ 499.245,00	N		
55		8	40	27	1	A05/37	Opere conservazione della costa			€ 600.100,00	€ 600.100,00	N		
56		8	40	27	7	A05/37	Sistemazione lungomare Marina di Palma		€ 3.450.000,00	€ 3.450.000,00	€ 6.900.000,00	N		
57		8	40	27	4	A05/11	Acquisizione e restauro Torre San Carlo		€ 550.000,00	€ 550.000,00	€ 1.100.000,00	N		
58		8	40	27	7	A01/01	Sistemazione XXV Aprile		€ 2.500.000,00	€ 2.500.000,00	€ 5.000.000,00	N		
59		8	10	27	3	A02/05	Naturalizzazione recupero paesaggistico zona Marina 1° stralcio -Località strada Capreria - Marina di Palma			€ 830.000,00	€ 830.000,00	N		
60		8	40	27	1	A01/01	Trasformazione in rotabile della strada Falcone Torre San Carlo			€ 600.000,00	€ 600.000,00	N		
61		8	40	27	7	A01/01	Trasformazione in rotabile della strada Cassarino-Mandranova con SS.115		€ 495.000,00	€ 495.000,00	€ 990.000,00	N		
62		8	40	27	1	A01/01	Trasformazione in rotabile della strada panoramica Pianovento-Vincenzina		€ 750.000,00	€ 750.000,00	€ 1.500.000,00	N		
63		8	40	27	5	A05/11	Restauro del complesso monumentale eremo Santa Maria della Luce (Calvario)		€ 1.184.076,50	€ 1.184.076,50	€ 2.368.153,00	N		

N.progr	Cod.Int. Amm.ne	Codice ISTAT			Tipologia	Categoria	DESCRIZIONE DELL'INTERVENTO	STIMA DEI COSTI DEL PROGRAMMA				Cessione immobili	Apporto di capitale privato	
		Reg.	Prov.	Com.				Primo anno	Secondo anno	Terzo anno	Totale	S/N	Importo	Tipologia
64		8	40	27	8	A01/01	Completamento del tratto stradale Facciomare - Ciotta			€ 500.000,00	€ 500.000,00	N		
65		8	40	27	7	A01/01	Sistemazione strada vicinale Celona			€ 350.000,00	€ 350.000,00	N		
66		8	40	27	1	A02/15	Regimentazione acque bianche a sud-est del Villaggio Giordano via Togliatti			€ 500.000,00	€ 500.000,00	N		
67		8	40	27	8	E10/99	Completamento urbanizzazioni dei quartieri a est ed a ovest della strada "Palma-Marina di Palma" C.da Fumaloro		€ 500.000,00	€ 500.000,00	€ 1.000.000,00	N		
68		8	40	27	5	A05/35	Consolidamento Palazzo Ducale e urbanizzazioni aree limitrofe			€ 1.052.927,75	€ 1.052.927,75	N		
69		8	40	27	1	A02/15	Impianto di irrigazione agricola per i terreni del territorio del Comune di Palma Montechiaro			€ 30.160.000,00	€ 30.160.000,00	N		

Scheda 2B PROGRAMMA TRIENNALE DELLE OPERE PUBBLICHE 2017/2019 DEL COMUNE DI PALMA DI MONTECHIARO
Elenco degli immobili da trasferire art.53, commi 6-7 del D Lgs 163/2006

SCHEDA 2Bis

Elenco degli immobili da trasferire art.53 commi 6-7 , del D.Lgs 163/2006				Arco temporale di validità del programma Valore stimato		
Riferimento intervento	Descrizione dell'immobile	Solo diritto di superficie	Piena proprietà	1° anno	2° anno	3° anno
1	Ufficio di collegamento		x	€ 119.388,00		
2	Area all'interno dell'area PIP foglio 25- particella 408/412/415		x	€ 25.020,00		

PROGRAMMA TRIENNALE DELLE OPERE PUBBLICHE 2017/2019 DEL COMUNE DI PALMA DI MONTECHIARO

Elenco Annuale 2017/2019 - **SCHEDA 3**

Cod. int. Amm.ne	C.U.I.	CUP	Descrizione dell'intervento	Resp. del Proc.		Importo annualità	Imp. Totale interv.	Finalità	Conformità		Priorità	Stato prog. Approvata	Tempi di esec.	
				Cognome	Nome				Urb (S/N)	Amb(S/N)			Trimestre inz.lav	Trimestre fin.lav
1			Rifacimento rete idrica centro antico zona valle C.so Odierna	Lo Nobile	Francesco	€ 370.000,00	€ 3.700.000,00					PE		
2			Progetto di manutenzione e pulitura canale di gronda finalizzato alla mitigazione del rischio idrogeologico di esondazione	Geom.Lo Presti	Biagio	€ 650.000,00	€ 650.000,00	AMB	s	s		PE		
3			Completamento del programma innovativo in ambito urbano Contratto di Quartiere II Stazione -Pizzillo -	Geom.Bonardi	Felice	€ 2.555.000,00	€ 2.555.000,00	URB	S	S		PE		
4			Lavori di messa in sicurezza e ripristino del versante in frana di c.da Ciotta-Facciomare	Ing.Armenio	Domenico	€ 700.000,00	€ 4.500.000,00	AMB	S	S		PP		
5	N.O		Ampliamento dell'area a sud del Cimitero	Arch. Lo Nobile	Francesco	€ 715.415,00	€ 715.415,00	URB	S	S		PE		
6	N.O.		Realizzazione campo sportivo polivalente coperto (PON Sicurezza)	Ing.Di Vincenzo	Concetta	€ 644.610,00	€ 644.610,00	MIS	S	S		PE		
7	N.O.		Ristrutturazione asilo nido via Brodolini	Geom.Felice	Bonardi	€ 150.000,00	€ 150.000,00	CPA	S	S				
8	N.O.		Manutenzione ordinaria edifici comunali- strade interne- rete fognaria-rete idrica-pubblica illuminazione	Geom.Bonardi Geom.Lo Presti Arch.Lo Nobile	Felice Biagio Francesco	€ 400.000,00	€ 400.000,00	MIS	S	S		PE		
9			Efficientamento energetico ed obiettivi comunitari per la riduzione dell'emissione in atmosfera-conversione dell'impianto di pubblica illuminazione, ampliamento centro urbano e frazioni e produzione di energia alternativa- Progetto Finanza	Arch.Lo Nobile	Francesco	€ 150.000,00	€ 3.222.000,00	CPA	S	S		SF		
10			Riqualificazione urbana dell'asse viario di via Turati, Piazze: Provenzani, Vittorio Emanuele, Giulio Tomasi e recupero del Palazzo Ducale	Arch.Canciatosi	Silvana	€ 105.292,48	€ 1.052.924,75	URB	S	S		PE		
11			costruzione nuovi loculi nel cimitero comunale progetto generale	Geom.Bonardi	Felice	€ 267.873,00	€ 267.873,00	MIS	S	S		PE		

Scheda 2B PROGRAMMA TRIENNALE DELLE OPERE PUBBLICHE 2017/2019 DEL COMUNE DI PALMA DI MONTECHIARO
Elenco degli immobili da trasferire art 53, commi 6-7 del D. Lgs 163/2006

SCHEDA 2Bis

Elenco degli immobili da trasferire art.53 commi 6-7 , del D.Lgs 163/2006				Arco temporale di validità del programma Valore stimato		
Riferimento intervento	Descrizione dell'immobile	Solo diritto di superficie	Piena proprietà	1° anno	2° anno	3° anno
1	Ufficio di collegamento		x	€ 119.386,00		
2	Area all'interno dell'area PIP foglio 25- particella 408/412/415		x	€ 25.020,00		

TABELLA 1 - TIPOLOGIA DI INTERVENTO

Cod.		DESCRIZIONE
01		Nuova costruzione
02		Demolizione
03		Recupero
04		Ristrutturazione
05		Restauro
06		Manutenzione ordinaria
07		Manutenzione straordinaria
08		Completamento
09		Ampliamento
99		Altro

TABELLA 2 - CATEGORIE DI OPERE

Cod.		DESCRIZIONE
A01	1	Stradali
A01	2	Aeroportuali
A01	3	Ferroviarie
A01	4	Marittime lacuali e fluviali
A01	88	Altre modalità di trasporto
A02	5	Difesa del suolo
A02	11	Opere di protezione dell'ambiente
A02	15	Risorse idriche
A02	99	Altre linfrastrutture per ambiente e territorio
A03	6	Produzione e distribuzione di energia elettrica
A03	16	Produzione e distribuzione di energia non elettrica
A03	99	Altre infrastrutture del settore enerdìgetico
A04	7	Telecomunicazione e tecnologie informatiche
A04	13	Infrastrutture per l'agricoltura
A04	14	Infrastrutture per la pesca
A04	39	Infrastrutture per le attività industriali
A04	40	Annona, commercio e artiginato
A05	31	Culto
A05	32	Difesa del suolo
A05	33	Direzionale e amministrativo
A05	34	Giudiziario e penitenziario
A05	35	Igienico sanitario
A05	36	Pubblica sicurezza
A05	37	Turistico
A05	8	Edilizia sociale e scolastica
A05	9	Altra edilizia pubblica
A05	10	Edilizia abitativa
A05	11	Beni culturali
A05	12	Sport e spettacolo
A05	30	Edilizia sanitaria
A06	90	Altre infrastrutture pubbliche non altrove classificate
E10	40	studi e progettazioni

E10	41	Assistenza e consulenza
E10	99	Altro

TABELLA 3 - MODALITA' DI APPORTO DI CAPILATE PRIVATO

Cod.		DESCRIZIONE
1		Finanza di progetto
2		Concessione di costruzione e gestione
3		Sponsorizzazione
4		Società partecipante o di scopo

TABELLA 4 - STATO DELLA PROGETTAZIONE APPROVATA

Cod.		DESCRIZIONE
SF		Studio di fattibilità
PP		Progetto preliminare
PD		Progetto definitivo
PE		Progetto esecutivo
SC		Stima dei costi

TABELLA 5 - Finalità

Cod.		DESCRIZIONE
MIS		Miglioramento ed incremento di servizio
CPA		Conservazione del patrimonio
ADN		Adeguamento normativa
COP		Completamento d'opera
VAB		Valorizzazione beni vincolanti
URB		Qualità Urbana
AMB		QUALITA' AMBIENTALE

Scheda 1

Ai sensi della Legge 12/2011

PROGRAMMA TRIENNALE 2017- 2019

QUADRO DI SINTESI PER CATEGORIE DI OPERE

TIPOLOGIA DI INTERVENTO (TABELLA1)	Codice	CATEGORIE DI OPERE (TABELLA2)	Codice	FINALITA' E RISULTATI ATTESI (1)	FABBISOGNO ESPRESSO IN VALORI ASSOLUTI (migliaia di euro) (2)	RISORSE DISPONIBILI (migliaia di euro) (3)	GRADO DI SODDISFACIMENTO DELLA DOMANDA % (4)
nuova costruzione	01,02,04,06,08,09,10,11,13,14,15,16,17,18, da 19 a 41, da 42 a 71	stradali, sport e spettacolo, edilizia sociale e scolastica; infrastrutture per le attività industriali; igienico sanitario; produzione e distribuzione energia non elettrica, opere di protezione dell'ambiente; produzione e distribuzione di energia elettrica; risorse idriche; edilizia sociale e scolastica; altre infrastrutture pubbliche non altrove classificate		miglioramento della percorribilità, dotazione di nuovi alloggi,dotazione di nuovi impianti sportivi, incremento turistico, dotazione idrica, recupero ambientale, sistemazione fognature, naturalizzazione dei siti, incremento scolastico, risparmio energetico			100
ristrutturazione	8	edilizia sociale e scolastica; beni cuturali; altre infrastrutture non altrove classificate; risorse idriche; difesa del suolo; turistico		miglioramento della percorribilità,incremento scolastico, sistemazione dei versanti,	#RIF!		100
manutenzione	3,7,12,24,25,34,40	altre infrastrutture pubbliche non altrove classificate		manutenzione ordinaria infrastrutture	#VALORE!		100

(1) Esprimere in via sintetica le finalità dell'intervento ed i risultati attesi dalla realizzazione dello stesso.
(2) Fabbisogno finanziario per soddisfare le esigenze prioritarie.
(3) Finanziamento attribuito.
(4) quantificazione percentuale del risultato conseguito con la realizzazione degli interventi rispetto alle esigenze prioritarie

COMUNE DI PALMA DI MONTECHIARO

(PROVINCIA DI AGRIGENTO)

****

ORGANO DI REVISIONE

Verbale n. 17 del 27/04/2017

Oggetto: Parere sulla proposta di deliberazione consiliare : Approvazione Piano triennale OO.PP 2017/2019

Il giorno 27/04/2017 alle ore 19.30, presso lo studio della Dott.ssa Taormina, si è riunito l'Organo di revisione con la presenza dei Signori:

- dott. Fortunato Pitrola — Presidente presente
- dott.ssa Gisella Taormina — Componente presente
- dott.ssa Danila Nobile — Componente presente

per il rilascio del prescritto parere ai sensi dell'art. 239, comma 1, lett. b), n° 01 del D.Lgs. n° 267/2000.

Si prende in esame la proposta di deliberazione segnata in oggetto, la quale risulta munita dei pareri di regolarità tecnica e contabile dei rispettivi funzionari;

Visto il regolamento di contabilità;

Visto lo statuto comunale;

Visto il D.Lgs. n° 267/2000;

Sulla scorta dell'istruttoria effettuata, si esprime parere favorevole alla proposta di deliberazione avente come oggetto il Piano triennale OO.PP 2017/2019.
Si rappresenta altresì che l'attivazione degli interventi previsti dovrà avvenire nel rispetto dei principi contabili applicati n.02 par. 05 e delle disposizione sugli obiettivi di finanza pubblica- pareggio di bilancio.
Letto, confermato e sottoscritto.

Il Presidente
dott. F. Pitrola

Il Componente
dott.ssa G. Taormina

Il Componente
dott.ssa D. Nobile

COMUNE DI PALMA DI MONTECHIARO
Prov. di Agrigento
Ufficio Tecnico

Il Dirigente U.T.C.

Vista la determinazione commissariale n.5 del 15 marzo 2017 avente ad oggetto: "Approvazione schema Piano Triennale OO.PP. 2017/2019".

Visto l'art.6, comma 8, della L.r 12.07.2011 n.12 che prevede, prima della approvazione, la pubblicazione dello schema di programma Triennale OO.PP. all'Albo Pretorio del Comune per 30 giorni consecutivi;

Visto l'art.8, commi 5 e 6, del Regolamento di esecuzione e attuazione della L.r. n.12/2011, approvato con D.P.R. n.13/2012;

Rende noto

Lo schema di programma Triennale OO.PP. 2017/2019 si trova depositato presso l'Ufficio Tecnico a libera visione del pubblico per 30 gg. consecutivi.
In tale periodo, tutti i soggetti privati e pubblici che ne abbiano interesse possono presentare osservazioni.

Palma di Montechiaro lì 15/03/2017

Il Dirigente U.T.C.
Ing. Concetta Di Vincenzo

Comune di Palma di Montechiaro

IL SEGRETARIO COMUNALE

Su conformi attestazioni dei Messi Comunali

CERTIFICA

che il presente

è stato pubblicato il 16.3.17

per giorni 30 senza reclami

Palma di Montechiaro 24.4.17

Il Messo Comunale

Il Segretario Comunale

Letto, approvato e sottoscritto.

IL COMMISSARIO STRAORDINRIO
Dott. Antonino La Mattina

IL SEGRETARIO GENERALE
Dott.ssa C. Gigia

Per copia conforme all'originale per uso amministrativo

Dalla residenza municipale, lì _____

IL SEGRETARIO GENERALE

Affissa all'Albo Pretorio il _____

Defissa il _____

IL MESSO COMUNALE

Il Segretario Generale del Comune,

CERTIFICA

Su conforme relazione del messo incaricato per la pubblicazione degli atti, che la presente

deliberazione è stata pubblicata all'Albo Pretorio on-line del Comune per quindici giorni consecutivi a

partire dal giorno _____, senza opposizioni o reclami.

Dalla residenza comunale, lì ..... IL SEGRETARIO GENERALE

La presente deliberazione è divenuta esecutiva il _____, essendo decorsi dieci

giorni dalla relativa pubblicazione (art.12, comma 1, L.R. n.44/91), senza che siano pervenute

opposizioni o reclami.

Dalla residenza comunale, lì .....

IL SEGRETARIO GENERALE

REGIONE SICILIANA
PROVINCIA DI AGRIGENTO
COMUNE DI PALMA DI MONTECHIARO

PROGRAMMA TRIENNALE OPERE PUBBLICHE 2017 - 2019

LEGENDA:

(N) Opere da realizzare
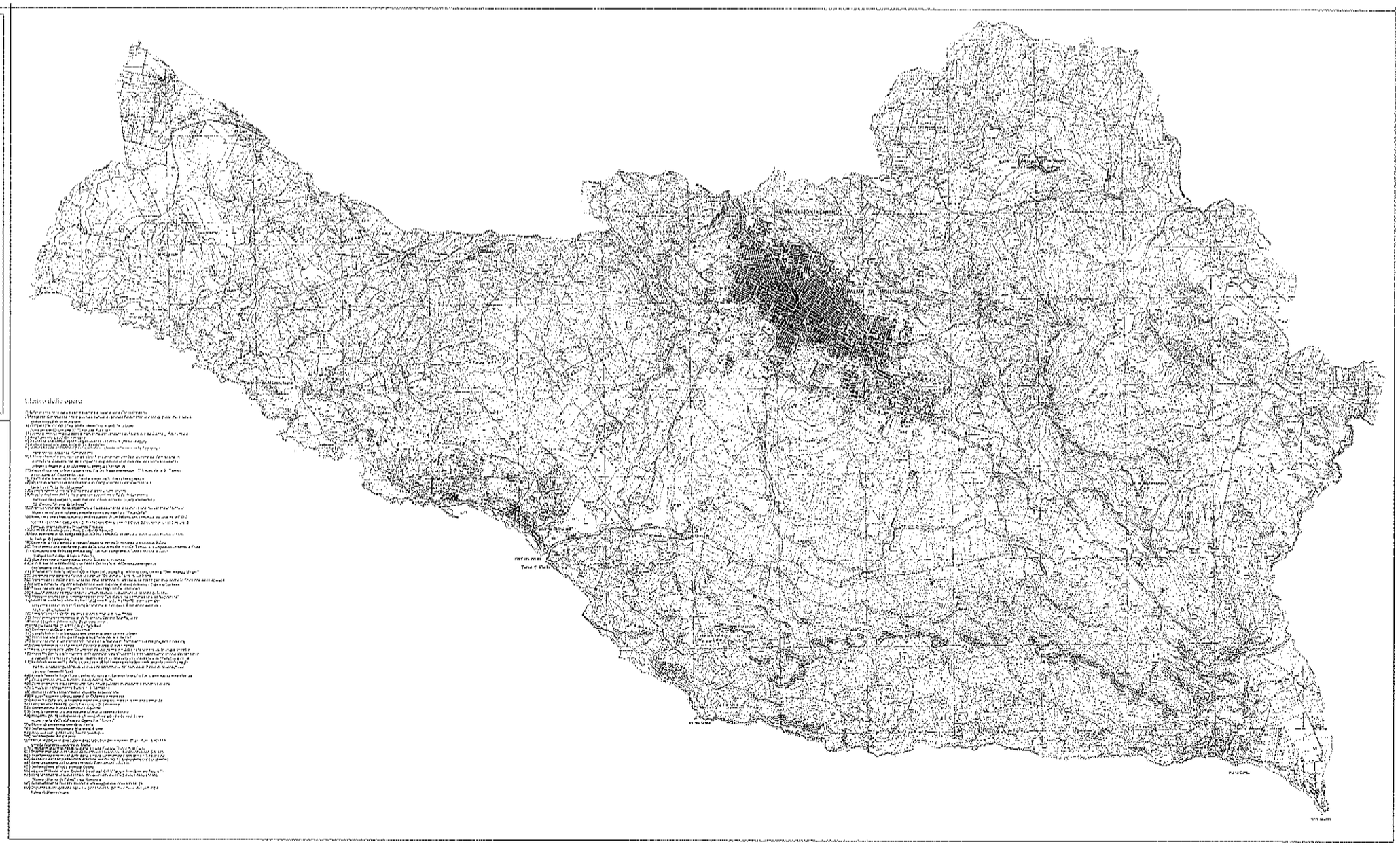
IL SINDACO	IL DIRIGENTE UTC
	Ing. Cancetta Di Vincenza